SEMINARIO DIOCESANO MISIONERO *REDEMPTORIS MATER* "SAN PEDRO CLAVER"

NOTICIAS

AÑO 4 - NÚMERO 2

OCTUBRE, 2026

¡CONCLUYÓ LA CONVIVENCIA DE SEMINARISTAS EN PORTO SAN GIORGIO!



Foto: Sede de la convivencia de seminaristas en Porto San Giorgio, Italia.

PÁGINA 2

ACOLITADO DE JUAN ANDRÉS ROA BARRAGÁN

Juan Andrés Roa Barragán recibió el ministerio del acolitado de manos de Mons. Antonio Crameri.

PÁGINA 4

MISA DE SAN JOSÉ BENITO COTTOLENGO

Celebramos la Eucaristía en honor a San José Benito Cottolengo, santo protector de nuestra comunidad.

PÁGINAS 6-7

CENA DE GALA 2026

Recorrimos varias ciudades compartiendo la alegría y fraternidad de la Cena de Gala 2026.

PÁGINA 11

CONVIVENCIA DE SEMINARISTAS

La Merkabá se vivió en la tienda de la reunión durante el encuentro en Porto San Giorgio.

MINISTERIO DEL ACOLITADO DE JUAN ANDRÉS ROA BARRAGÁN





El día 17 de abril vivimos con alegría la celebración eucarística durante la cual nuestro hermano Juan Andrés Roa Barragán (Guayaquil) recibió el ministerio del Acolitado. La eucaristía fue presidida por Mons. Antonio Crameri, Obispo del Vicariato Apostólico de Esmeraldas, quien en su homilía exhortó al candidato a vivir con amor y fidelidad este ministerio que lo confgura más al misterio de Cristo, servidor del altar. Pedimos a todos sus oraciones por Juan Andrés, para que el Señor lo sostenga en su vocación y lo haga fiel testigo del Evangelio.



Foto: Mons. Antonio Crameri instituyó a Juan Andrés Roa Barragán como acólito, dando un nuevo paso en su vocación de servicio a la Iglesia.

VISITA DEL GRUPO DEL ROSARIO (CUENCA)

El día 18 de abril acogimos con inmenso gozo al grupo de jóvenes de Cuenca cuya misión es rezar cada día el Rosario por nuestro seminario. Al llegar compartimos un ágape y luego, nos unimos en oración rezando el Santo Rosario. Después, los peregrinos recibieron un tour en nuestra casa de formación, acompañados por seminaristas que les explicaron la nueva estética y el sentido de cada lugar. La visita concluyó con la celebración eucarística presidida por nuestro vicerrector el P. Jorge Alberto Padilla Rodríguez. Recemos por estos jóvenes de Cuenca, pidamos al Señor que los sostenga y guíe con su Espíritu, iluminando sus vocaciones y acogiéndose a la intercesión de la Santísima Virgen María, Madre de Jesús y Madre nuestra.



Foto: P. Marco Pacciana recibe un presente del grupo de Cuenca durante su visita a nuestro seminario.



Foto: Jóvenes de Cuenca participan del ágape durante su visita al seminario.

MISA DE SAN JOSÉ BENITO COTTOLENGO

El pasado 30 de abril festejamos la fiesta de San José Benito Cottolengo, patrono de nuestro seminario. San José Benito Cottolengo, con su ejemplo, nos impulsa cada día a confiar y esperar en la Divina Providencia, con la certeza de que el Señor sale como garante. La celebración eucarística fue presidida por S. E. Mons. Angel Maximiliano Ordóñez Sigcho, obispo auxiliar de la arquidiócesis de Quito y concelebrada por nuestro equipo de formadores y algunos ministros invitados.



Foto: Mons. Maximiliano Ordóñez durante la celebración de la Eucaristía en honor a San José Benito Cottolengo.

En su homilía Mons. Maximiliano resaltó la unidad que debe existir en la Iglesia y la integración de los pobres y marginados, recordándonos que Cristo ha venido no por justos sino por pecadores y exhortándonos a vivir el servicio con amor en función del prójimo para que el día de mañana, llevados por la gracia del Señor, podamos ser, como decía el Papa Francisco, "pastores con olor a oveja". Deo gratias al Señor por habernos permitido compartir esta fiesta con quienes colaboran en nuestro seminario: benefactores, voluntarios y hermanas en misión. Pedimos a todos los hermanos que recen por nosotros, para que, guiados por el Espíritu Santo, podamos vivir confiando en la Divina Providencia y siguiendo el ejemplo de San José Benito Cottolengo.

VISITA DEL GRUPO DEL ROSARIO DE LOJA

El pasado 9 de mayo tuvimos la alegría de recibir en nuestro seminario a un grupo de jóvenes procedentes de Loja. Compartimos con ellos una jornada muy significativa, motivada por su hermosa misión de rezar diariamente el Santo Rosario por las intenciones y vocaciones de nuestra casa de formación. Al llegar, disfrutaron de un ágape de bienvenida y, posteriormente, nos unimos en para rezar el Rosario. Después, los seminaristas guiaron a los jóvenes en un recorrido por las instalaciones, donde les explicaron el sentido espiritual y la renovación estética de cada espacio. La visita concluyó con la celebración de la eucaristía, presidida por nuestro rector, el P. Marco Pacciana. Pedimos al Señor que sostenga y guíe con su Espíritu el caminar de estos jóvenes lojanos, bajo el amparo de la Santísima Virgen María.



Foto: Grupo de jóvenes de Loja junto a los seminaristas.

VISITA DEL GRUPO DEL ROSARIO DE QUITO

El pasado 16 de mayo recibimos en el seminario a un grupo de jóvenes que nos visitaron desde distintos puntos de Quito. Fue un día de profunda comunión, impulsado por esa valiosa labor que realizan al rezar a diario el Santo Rosario por nuestra casa de formación. Tras darles la bienvenida con un ágape fraterno, nos unimos en oración recitando el Rosario. Posteriormente, recorrimos las instalaciones junto a ellos, explicándoles el trasfondo espiritual y los trabajos de remodelación de cada ambiente. La jornada culminó con la celebración eucarística presidida por nuestro rector, el P. Marco Pacciana. Rogamos al Señor que colme de bendiciones el caminar de estos jóvenes capitalinos y que la Santísima Virgen los proteja siempre.



Foto: Jóvenes de Quito después de participar en la celebración eucarística, junto a los miembros del seminario.

CENA DE GALA: QUITO, CUENCA, GUAYAQUIL

A lo largo de los meses de mayo, junio y julio llevamos a cabo tres memorables cenas de gala en distintas ciudades del País.



Foto: P. Pablo Arias, P. Marco Pacciana y P. Jorge Padilla entregan una placa y un obsequio a Mons. David de la Torre, obispo auxiliar de la Arquidiócesis de Quito.

El 21 de mayo tuvimos nuestra cena de gala en Quito, en la Hacienda Villavieja, un marco de elegancia y calidez idóneo para rendir tributo a S.E. Rvdma. Mons. David Israel De la Torre Altamirano, Obispo Auxiliar de la Arquidiócesis de Quito, así como al Sr. Vicente Vivanco Benavides y a la Sra. Fanny Celi de Vivanco. Transcurrió en un ambiente colmado de gratitud, donde la fe y la vocación de servicio se unieron en un sincero reconocimiento a la constante colaboración y cercanía que los homenajeados brindan a la labor formativa y evangelizadora de nuestra institución.



Foto: P. Marco Pacciana entrega una placa y un obsequio a la Sra. Fanny Celi de Vivanco.

El 12 de junio, tuvimos nuestra cena de gala en Cuenca, en la distinguida Quinta Lucrecia. En una velada caracterizada por la fraternidad y el afecto, se honró la trayectoria de Mons. Francisco de Jesús Calle Calle. La atmósfera se impregnó de viva emoción y memoria agradecida al rememorar su generoso ministerio y su valiosa entrega en el caminar eclesial, cuyos frutos perduran e inspiran a nuestra comunidad.



Foto: De izquierda a derecha, Mons. Marcos Aurelio Pérez, arzobispo de la Arquidiócesis de Cuenca; Mons. Francisco Calle Calle y P. Marco Pacciana..



Foto: P. Marco Pacciana entrega una placa y un obsequio a Mons. Francisco de Jesús Calle Calle.

Finalmente, el 12 de julio, la cena de gala se desarrolló en Guayaquil. En esta ocasión, el homenaje fue dedicado a S. E. Mons. Gerardo Miguel Nieves Loja, obispo auxiliar de Guayaquil, por su cercanía con el pueblo de Dios y su firme testimonio de fe.



Foto: Formadores del Seminario Redemptoris Mater "San Pedro Claver" junto a Mons. Gerardo Miguel Nieves Loja, obispo auxiliar de la Arquidiócesis de Guayaquil.

El Seminario Redemptoris Mater San Pedro Claver extiende su más profundo agradecimiento a todas las personas que hicieron posibles estos eventos. Los fondos recolectados se destinarán al impulso de la nueva evangelización y a las iniciativas de desarrollo de nuestro Seminario. Rezamos por todos nuestros bienhechores y colaboradores, pidiendo al Señor que recompense abundantemente su entrega y su generosidad.

PEREGRINACIÓN DE FIN DE AÑO ACADÉMICO A NOBOL

El pasado 11 de julio marcamos el fin de nuestro año académico con una peregrinación a Nobol, ciudad de Santa Narcisa de Jesús. Después de visitar la hacienda donde la santa transcurrió su infancia, peregrinamos al santuario donde reposa su cuerpo cantando el Santo Rosario.



Foto: Procesión realizada por el Seminario Redemptoris Mater "San Pedro Claver" durante su peregrinación de fin de año académico.

Al llegar al santuario nos unimos en oración para pedir la indulgencia, poniendo en manos de la Santa nuestras intenciones personales. Terminamos la peregrinación con la celebración eucaristica en la misma hacienda, agardeciendo a Dios por la conclusión de nuetro año académico.

VISITA DE HERMANOS DE MACAS Y DEL GRUPO DEL ROSARIO DE GUAYAQUIL

El pasado 18 de julio tuvimos la alegría de recibir en nuestro seminario la visita de dos grupos de hermanos en una misma jornada de gracia.



Foto: Hermanos durante su visita al Seminario, venerando la reliquia de la Santa Cruz.

Por la mañana nos acompañó un grupo proveniente de Macas, quienes hicieron una parada en nuestra casa como parte de su peregrinación a Quito con motivo del jubileo de San Francisco. Compartimos con ellos momentos de fraternidad y oración, celebrando juntos este año jubilar. Más tarde, por la tarde, contamos con la visita de un grupo de hermanos llegados de Guayaquil, quienes tienen la hermosa misión de rezar diariamente el Santo Rosario por las vocaciones e intenciones de nuestro seminario. Fue una jornada llena de comunión y gratitud, donde pudimos constatar el cariño y el respaldo de los hermanos provenientes de distintas partes del País.

PEREGRINACIÓN DE INICIO DE AÑO ACADÉMICO A SAN FRANCISCO

El pasado 23 de agosto dimos inicio a nuestro nuevo año académico con una peregrinación hacia la iglesia de San Francisco. Durante el recorrido fuimos cantando el Santo Rosario, compartiendo un tiempo de caminata, oración y fraternidad para preparar el corazón ante las exigencias de este nuevo periodo. Al llegar al templo de San Francisco, celebramos la Eucaristía y encomendamos nuestra labor e intenciones a la intercesión del Santo de Asís, pidiendo la gracia de vivir este año académico con humildad, entrega y espíritu de servicio.

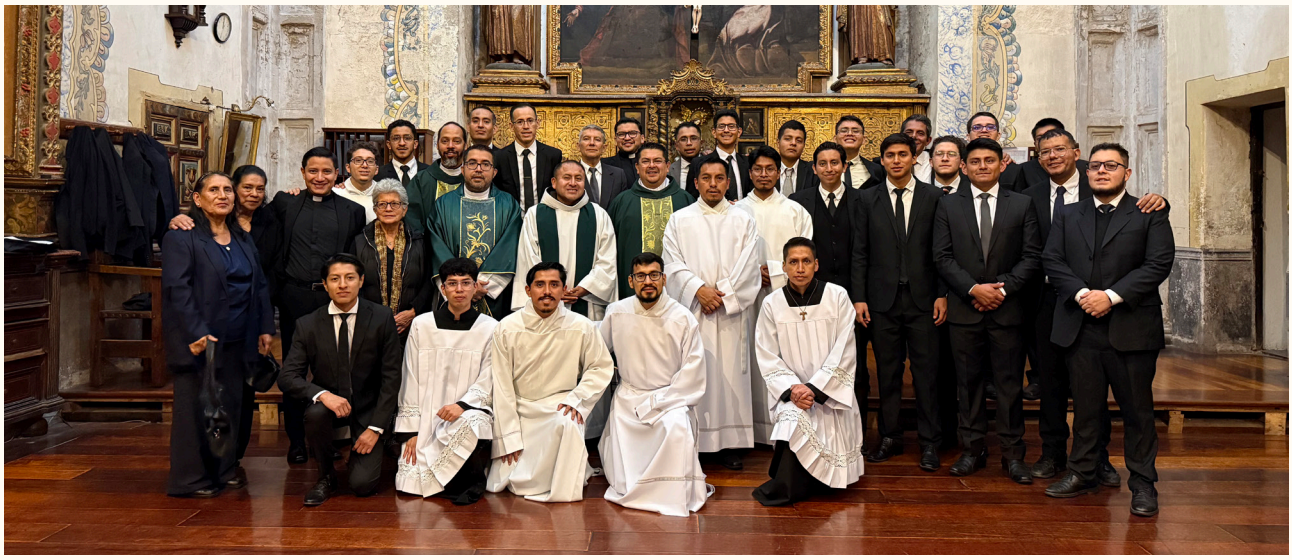

Foto: Seminaristas y formadores al finalizar la celebración eucarística en San Francisco, durante su peregrinación de inicio de año académico.

VISITA DEL GRUPO DEL ROSARIO DE AMBATO

El pasado 5 de septiembre tuvimos la alegría de recibir en nuestro seminario a un grupo de hermanos provenientes de Ambato, quienes nos acompañan fielmente con su rezando diariamente el Santo Rosario por nuestra casa de formación.





Foto: Jóvenes del grupo del Rosario de Ambato durante su visita al Seminario Redemptoris Mater "San Pedro Claver".

A su llegada, los acogimos con cantos de bienvenida y momentos de convivencia fraternal. Posteriormente, los acompañamos a recorrer las distintas instalaciones del seminario, mostrándoles la vida cotidiana y los espacios donde nos preparamos para el ministerio sacerdotal. Culminamos la visita, celebrando la Eucaristía, presidida por nuestro director espiritual, el P. Pablo Arias.

21° ANIVERSARIO DEL SRM SAN PEDRO CLAVER



Foto: Celebración eucarística presidida por el P. Jorge Padilla, vicerrector del Seminario, con motivo del 21.º aniversario del Seminario.

El pasado 9 de septiembre celebramos los 21 años de fundación de nuestro seminario, en el marco de la memoria litúrgica de San Pedro Claver, patrono de nuestra casa. Celebramos la Eucaristía presidida por el P. Jorge Alberto Padilla, vicerrector. Y terminamos con una cena fraterna entre formadores, seminaristas y amigos cercanos de la casa.

VISITA DEL GRUPO DEL ROSARIO DE SANTO DOMINGO

El pasado 12 de septiembre tuvimos el gusto de recibir en el seminario a un grupo de hermanos que vino desde Santo Domingo de los Tsachilas. Nos alegró mucho su visita, sobre todo porque es una comunidad que nos acompaña rezando el Santo Rosario por el seminario y las vocaciones.



Foto: Grupo de jóvenes de Santo Domingo en su llegada a nuestro Seminario.

Los acogimos con unos cantos de bienvenida y compartimos un espacio de diálogo para conocernos mejor. Luego, los acompañamos a recorrer las instalaciones para mostrarles los diferentes lugares de la casa y compartirles un poco de nuestra rutina y formación diaria. Para finalizar el encuentro, nos reunimos en la capilla para celebrar juntos la Eucaristía, presidida por el P. Luis Valeriano, presbítero ordenado en nuestro seminario, dando gracias a Dios por su compañía y su valioso apoyo espiritual.

LLEGAN NUEVOS SEMINARISTAS

En el mes de septiembre, durante la convivencia de seminaristas en Porto San Giorgio, el Señor le ha regalado a nuestro seminario un nuevo hermano, Andrés Guillermo Arévalo Quinchanegua, proveniente de Bogotá (Colombia), quien fue enviado por sorteo a nuestro seminario y ya se encuentra entre nosotros iniciando su formación. Asimismo, se incorporó Justino Ariel Moposita Manzaba, proveniente de Ambato, quien, después de participar en la convivencia nacional de chicos, ha iniciado su camino de formación en nuestro seminario.



ANDRÉS GUILLERMO ARÉVALO QUINCHANEGUA



JUSTINO ARIEL MOPOSITA MANZABA

Asimismo, en dicho encuentro han sido enviados a otros seminarios los siguientes hermanos: Ángel Ernesto Guachisaca Masa (Loja) al Seminario Redemptoris Mater de Managua (Nicaragua); Ángel Alejandro Sánchez Tubay (Guayaquil) al Seminario Redemptoris Mater de Burgos (España); Julián Emmanuel Sánchez Nájera (Guaranda) y Leonardo Camilo Cárdenas Delgado (Durán) al Seminario Redemptoris Mater de Granada (España); y Carlos Mathías Narváez Vaca (Puyo) al Seminario Redemptoris Mater de Arequipa (Perú), Jaime Antonio Cobacango Murillo al Seminario Redemptoris Mater de Beirut (Líbano) y Juan Andrés Guanín Medina al Seminario Redemptoris Mater de Brasilia (Brazil).



LEONARDO CAMILO CÁRDENAS DELGADO



CARLOS MATHÍAS NARVÁEZ VACA



JULIÁN EMMANUEL SÁNCHEZ NÁJERA



ÁNGEL ALEJANDRO SÁNCHEZ TUBAY



ÁNGEL ERNESTO GUACHISACA MASA

Damos gracias a Dios, que en su infinita misericordia continúa suscitando vocaciones para nuestra Iglesia. Encomendamos a estos hermanos a sus oraciones, para que el Señor lleve a término la obra que ha comenzado en cada uno de ellos.

PROYECTOS TERMINADOS

INSTALACIÓN DEL MARCO EN NUESTRO ALTAR A LA VIRGEN :

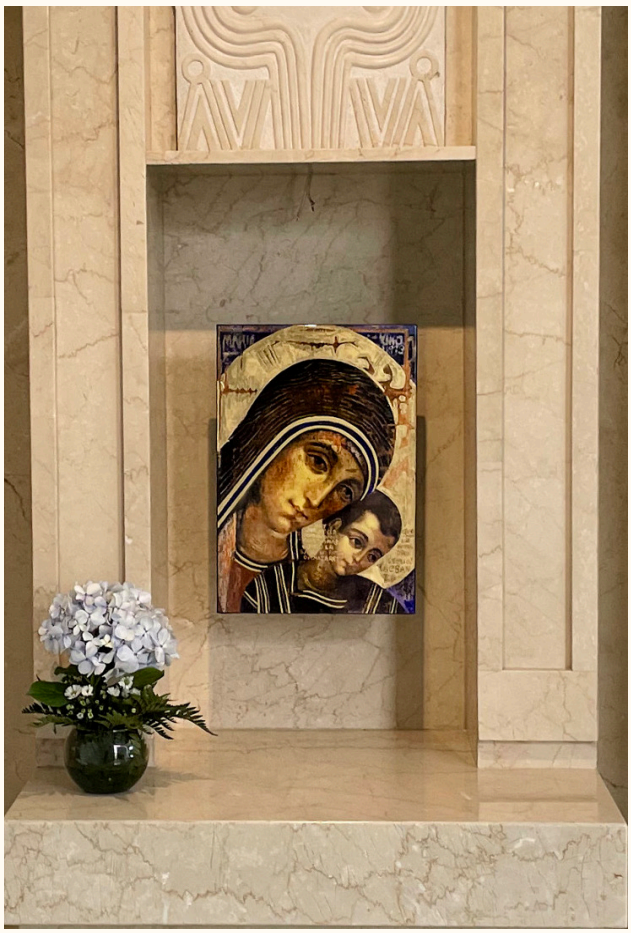

ANTES



AHORA

Con el deseo de fomentar cada vez más nuestra devoción a la Santísima Virgen María, se ha culminado la adecuación del espacio destinado para colocar su imagen y para rendirle honor con cantos después de las oraciones del Oficio de las Horas. Como parte de este proyecto, se llevó a cabo el embellecimiento de este lugar mediante la colocación de un marco adecuado para el cuadro de la Virgen, con el propósito de presentar su imagen con mayor dignidad y resaltar su presencia dentro del santuario. Anteriormente, el cuadro se encontraba colocado de manera sencilla; sin embargo, con la culminación de este proyecto, se ha logrado darle una presentación más solemne y armoniosa, acorde con el sentido espiritual del espacio. El nuevo marco ornamental permite destacar la imagen de la Santísima Virgen María y, al mismo tiempo, contribuye a embellecer el entorno destinado a la oración y a los cantos en su honor.De esta manera, el proyecto ha permitido no solamente mejorar la presentación estética del lugar, sino también crear un espacio más digno, acogedor y propicio para la oración, la contemplación y la veneración a la Madre de Dios, fortaleciendo así la devoción mariana dentro de nuestra comunidad.

PROYECTOS TERMINADOS

LACADO DEL PASILLO Y HABITACIONES DEL SEMINARIO:







Durante los meses de junio y julio, se llevaron a cabo los trabajos de mantenimiento y lacado integral de los pisos de madera en las habitaciones y pasillos del Seminario. Esta intervención, orientada a la conservación y protección de las instalaciones de nuestro uso diario, ha sido posible gracias a la colaboración y aportes de nuestros benefactores. La ejecución del proyecto permite asegurar una mayor durabilidad del material, mejorar el aislamiento y mantener en condiciones óptimas los espacios destinados a la residencia de los seminaristas. Mantenemos en nuestras oraciones a todos los benefactores que hicieron posible esta mejora, pidiendo la bendición sobre sus familias e intenciones.

PROYECTOS TERMINADOS

RENOVACIÓN DE LA PINTURA DE LAS HABITACIONES DEL SEMINARIO:



A lo largo de los meses de junio y julio, también se llevaron a cabo los trabajos de pintura en las habitaciones del Seminario, completando así una etapa importante en el cuidado de nuestra casa. Esta labor ha permitido arreglar las paredes, renovar el aspecto de los cuartos y dejar espacios más limpios y luminosos para el descanso y el estudio de los seminaristas. Los trabajos se realizaron en paralelo con el lacado de los pisos, logrando renovar por completo la zona de dormitorios. Todo esto ha sido posible gracias al apoyo y la generosidad de nuestros benefactores, a quienes tenemos presentes en nuestras oraciones para pedir que la bendición vuelva a sus vidas e intenciones.

PROYECTOS PENDIENTES

ADQUISICIÓN DE VEHÍCULOS PARA TRANSPORTAR A SEMINARISTAS A SUS DISTINTAS ACTIVIDADES:



De momento disponemos sólo de una camioneta pick-up de 5 pasajeros y una furgoneta de 8: el seminario cuenta un total de 25 personas de momento y esperamos más candidatos en el futuro. Estamos buscando 2 busetas de 15 pasajeros y 2 carros para permitir la movilidad de los formadores.

NUEVOS MUEBLES PARA LOS DORMITORIOS DE LOS SEMINARISTAS:

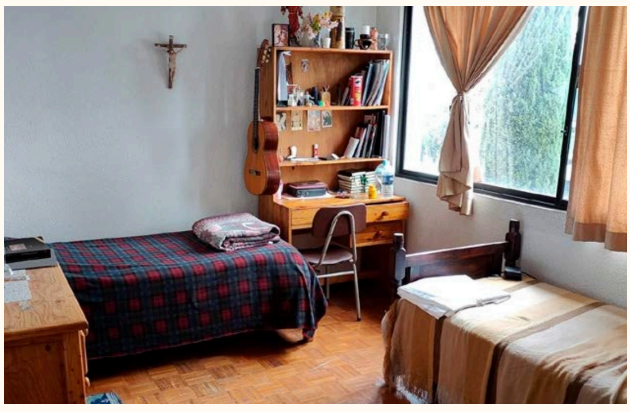

Los 12 dormitorios de los seminaristas necesitan nuevos muebles (camas, armarios, escritorios, estanterías) para darles una estancia más digna en línea con el propósito de la nueva estética de mostrar a estos jóvenes el amor paterno de Dios. Queremos que cada seminarista, al habitar estos espacios renovados, se sienta valorado por su Iglesia, naciendo en ellos un compromiso de gratitud que se traduzca en una entrega generosa a los más necesitados.

PROYECTOS PENDIENTES

SEGUIMOS REZANDO PARA LA ADQUISICIÓN DEL TERRENO:



Hemos continuado con nuestra novena a San José. Tenemos la certeza de que, con su poderosa intercesión, el Señor nos concederá el terreno necesario para la ampliación de nuestro Seminario. Por ello, exhortamos a todos los hermanos a que nos acompañen con sus oraciones, pidiendo al Señor, por intercesión de San José, que nos conceda este terreno tan necesario para seguir acogiendo y formando a quienes Él llama a su servicio.

ORACIÓN DE TREINTA DÍAS A SAN JOSÉ

(Muy poderosa para obtener gracias)

Oración para ser recitada durante treinta días seguidos en honor de los treinta años que, según una piadosa creencia, el Patriarca San José vivió con Jesús y María.

Bendito seas siempre, glorioso Patriarca San José de la Montaña, padre indulgente y amable, ¡amigo compasivo para todos los que sufren! Por esa triste tristeza con que se traspasó tu corazón cuando consideraste los sufrimientos del Niño Salvador, y en visión profética contemplaste su ignominiosa Pasión y muerte, te suplico que tengas misericordia de mi pobreza y de mi necesidad; aconséjame en mis dudas y consuélame en todas mis ansiedades. Tú eres el Padre bueno y Protector de los huérfanos, el abogado de los desamparados y el patrono de los que están en la necesidad y en el abatimiento. Por lo tanto, no descuides la súplica de tu devoto: mis pecados han traído sobre mí la justa indignación de Dios, y por lo tanto estoy rodeado de aflicciones.

A Ti, protector amoroso de la pobre y humilde Familia de Nazaret, a Ti me dirijo, pidiendo ayuda y protección. Escúchame, pues, y recibe con la solicitud de un padre la ardiente súplica de un hijo, y alcánzame el objeto de mi deseo.

Te lo pido:

- Por la infinita misericordia del Eterno Hijo de Dios que le hizo tomar nuestra naturaleza y nacer en este valle de lágrimas.
- Por aquel dolor y aflicción que inundó tu corazón cuando, ignorante del misterio obrado en tu Esposa Inmaculada, resolviste separarte de Ella.
- Por el cansancio, la solicitud y el sufrimiento que sufriste cuando buscaste en vano un lugar en Belén para que la Santísima Virgen diera a luz, y cuando no lo encontraste, Te viste en la necesidad de buscar un establo donde naciera el Redentor del mundo.
- Por el dolor que tuviste por el doloroso derramamiento de la preciosa sangre en la circuncisión.
- Por la dulzura y el poder del sagrado nombre de Jesús, que impusiste al niño amado.
- Por aquella angustia mortal que experimentasteis al oír la profecía de san Simeón en la que anunciaba que el Niño Jesús y su Santísima Madre serían las futuras víctimas de su grandísimo amor por nosotros los pecadores.
- Por el dolor y aflicción que inundó tu alma, cuando el Ángel Te manifestó que Sus enemigos buscaban al Niño Jesús para matarlo, y viéndote obligado a huir a Egipto con Él y Su Santísima Madre.

Te lo pido:

- Por todos los dolores, fatigas y tribulaciones que has soportado en este tan largo y doloroso viaje.
- Por todos los dolores que sufriste en Egipto en algunas ocasiones cuando, a pesar de la fatiga de tu trabajo, no pudiste proveer de comer para tu pobre familia.
- Por todos los cuidados para preservar al Divino Niño y a su Madre Inmaculada, durante el segundo viaje, cuando recibiste la orden de regresar a tu país natal.
- Por la vida tan llena de paz que tuviste en Nazaret, mezclada con tantas alegrías y penas.
- Por todo tu extremo dolor al verte privado durante tres días de la compañía del adorable Niño.
- Por la alegría que tuviste cuando lo encontraste en el Templo, y por el inexplicable consuelo que sentiste en la casita de Nazaret, viviendo con el Divino Niño.
- Por esa maravillosa sumisión al permanecer sujeto a tu voluntad.
- Por ese dolor que sentías todo el tiempo recordando todo lo que el Niño Jesús tendría que sufrir cuando no hubieras estado a su lado.
- Por aquella contemplación en la que considerabas que aquellos pies y manos, ahora tan activos en servirte, un día serían traspasados por crueles clavos; aquella cabeza que descansaba tranquilamente sobre tu corazón sería coronada de agudas espinas; aquel delicado cuerpo, que tiernamente sostenías sobre tu pecho, y apretado contra tu corazón, sería azotado, maltratado y clavado en una cruz.

Te lo pido:

- Por este heroico sacrificio de tu voluntad y de los mejores afectos, por el cual ofrecisteis al Padre Eterno el último y terrible momento en que el Hombre-Dios debíera morir por nuestra salvación.
- Por el perfecto amor y conformidad con que recibiste el mandato divino de partir de este mundo y de la compañía de Jesús y María.
- Por el grandísimo gozo que inundó tu alma cuando el Redentor del mundo, triunfando sobre la muerte y el infierno, entró en posesión de su reino, llevándote a la gloria con honores especiales.
- Por la gloriosa Asunción de María Santísima y por esa bienaventuranza inefable que Le derivará eternamente de la presencia de Dios.

¡O padre amabilísimo! Te suplico por todos los sufrimientos, aflicciones y alegrías, que me escuches y me obtengas el favor de mis ardientes súplicas (aquí se pide la gracia que se desea obtener por intercesión de San José).

Te suplico, además, en nombre de todos los que se encomiendan a mis oraciones, que les concedas lo que es más conveniente, según el plan de Dios. Y finalmente, mi amado Protector y Padre San José de la Montaña, sé propicio para nosotros en los últimos momentos de nuestras vidas, para que podamos cantar tus alabanzas eternamente junto con las de Jesús y María. Amén.

¡San José de la Montaña, ruega por nosotros!

PROYECTOS PENDIENTES

DORMITORIOS PARA LAS HERMANAS EN MISIÓN:



Los dormitorios de las hermanas que nos ayudan en el seminario están muy chiquitos y hay necesidad de ampliarlos para darles una estancia más cómoda y digna.

CONSTRUCCIÓN DE LA CAPILLA DEL SANTÍSIMO SACRAMENTO:



Queremos construir una capilla para la adoración al Santísimo Sacramento donde los seminaristas puedan encontrar un lugar de recogimiento y oración personal separado de los espacios que son destinados a la oración litúrgica.

4to CONCIERTO DE NAVIDAD

¡RESERVE SU CUPO!



Ambato - viernes, 04 de diciembre
Macas - domingo, 06 de diciembre
Guayaquil - sábado, 12 de diciembre
Cuenca - domingo, 13 de diciembre
Quito - domingo, 20 de diciembre
Esmeraldas - domingo, 27 de diciembre
Ibarra - miércoles, 30 de diciembre
Loja - viernes, 08 de enero

WWW.SRMEECUADOR.COM

¿QUIERES AYUDARNOS?

ESTE SEMINARIO MISIONERO VIVE PRINCIPALMENTE DE LAS ORACIONES, LAS DONACIONES Y LA GENEROSIDAD DE MUCHOS BENEFACTORES. TODO APORTE AYUDA Y DIOS BENDECIRÁ A TODOS AQUELLOS QUE BRINDAN APOYO A LA FORMACIÓN DE SACERDOTES.

HAGA LOS CHEQUES A NOMBRE DE:

"VICARIATO APOSTÓLICO DE ESMERALDAS"

TRANSFERENCIA BANCARIA

BANCO DEL PICHINCHA
CUENTA CORRIENTE: 3341920304
A NOMBRE DE: "VICARIATO APOSTOLICO DE ESMERALDAS
RUC:0890012183001

TRANSFERENCIA BANCARIA EXTERIOR:

BANCO DEL PICHINCHA CA.
CODIGO SWIFT: PICHECEQ
BANCO MATRIZ: AV. AMAZONAS #4560 Y PEREIRA
QUITO - ECUADOR

SEMINARIO MISIONERO DIOCESANO *REDEMPTORIS MATER* "SAN PEDRO CLAVER". DEL VICARIATO DE ESMERALDAS
AV. LA GASCA OE 5-48 Y GASPAR DE CARVAJAL I70521 QUITO - ECUADOR • TEL: +593 2-321-0797