SEMINARIO DIOCESANO MISSIONERO *REDEMPTORIS MATER* "SAN PEDRO CLAVER"

# NOTIZIE

ANNO 4 - NÚMERO 2 | EDIZIONE IN ITALIANO | OTTOBRE, 2026

## SI È CONCLUSA LA CONVIVENZA DEI SEMINARISTI A PORTO SAN GIORGIO!



*Foto: Sede della convivenza dei seminaristi a Porto San Giorgio, Italia.*


**PAGINA 2**

**ACCOLITATO DI JUAN ANDRÉS ROA BARRAGÁN**

Juan Andrés Roa Barragán ha ricevuto il ministero dell'accolitato dalle mani di Mons. Antonio Crameri.

**PAGINA 4**

**MESSA DI SAN GIUSEPPE BENEDETTO COTTOLENGO**

Abbiamo celebrato l'Eucaristia in onore di San Giuseppe Benedetto Cottolengo, santo protettore della nostra comunità.

**PAGINE 6-7**

**CENA DI GALA 2026**

Abbiamo visitato diverse città condividendo la gioia e la fratellanza della Cena di Gala 2026.

**PAGINA 11**

**CONVIVENZA DEI SEMINARISTI**

La Merkabà è stata vissuta nella tenda del convegno durante l'incontro a Porto San Giorgio.

# ACCOLITATO DI JUAN ANDRÉS ROA BARRAGÁN





Il 17 aprile abbiamo celebrato con gioia l'Eucaristia durante la quale nostro fratello Juan Andrés Roa Barragán (Guayaquil) ha ricevuto il ministero di accolito. L'Eucaristia è stata presieduta dal Vescovo del Vicariato Apostolico di Esmeraldas Antonio Crameri, il quale nella sua omelia ha esortato il candidato a vivere questo ministero con amore e fedeltà, un ministero che lo conformi più da vicino al mistero di Cristo, servo dell'altare. Chiediamo a tutti di pregare per Juan Andrés, affinché il Signore lo sostenga nella sua vocazione e lo renda un fedele testimone del Vangelo.



*Foto: Mons. Antonio Crameri ha istituito Juan Andrés Roa Barragán accolito, segnando una nuova tappa nella sua vocazione al servizio della Chiesa.*

# VISITA DEL GRUPPO ROSARIO (CUENCA)

Il 18 aprile abbiamo accolto con gioia il gruppo di giovani di Cuenca, la cui missione è recitare quotidianamente il Rosario per il nostro seminario. Al loro arrivo, abbiamo condiviso un'agape e poi ci siamo uniti in preghiera, recitando il Santo Rosario. Successivamente, i pellegrini hanno visitato la nostra casa di formazione, accompagnati dai seminaristi che hanno illustrato la Nuova Estetica e il significato di ogni spazio. La visita si è conclusa con una celebrazione eucaristica presieduta dal nostro vicerettore, don Jorge Alberto Padilla Rodríguez. Preghiamo per questi giovani di Cuenca, chiedendo al Signore di sostenerli e guidarli con il Suo Spirito, illuminando le loro vocazioni e affidandoli all'intercessione della Beata Vergine Maria, Madre di Gesù e Madre nostra.




*Foto: Don Marco Pacciana riceve un dono dal gruppo di Cuenca durante la sua visita al nostro seminario.*



*Foto: I giovani di Cuenca partecipano all'agape durante la loro visita al seminario.*

# MESSA DI SAN GIUSEPPE BENEDETTO COTTOLENGO

Il 30 aprile abbiamo celebrato la festa di San Giuseppe Benedetto Cottolengo, patrono del nostro seminario. San Giuseppe Benedetto Cottolengo, con il suo esempio, ci ispira ogni giorno ad avere fiducia e speranza nella Divina Provvidenza, con la certezza che il Signore agisce come nostro garante. La celebrazione eucaristica è stata presieduta da S. E. Mons. Angel Maximiliano Ordóñez Sigcho, Vescovo Ausiliare dell'Arcidiocesi di Quito, e concelebrata dai nostri formatori e da alcuni ministri invitati.



*Foto: Mons. Maximiliano Ordóñez durante la celebrazione dell'Eucaristia in onore di San Giuseppe Benedetto Cottolengo.*

Nella sua omelia, Mons. Ordoñez ha sottolineato l'unità che deve esistere nella Chiesa e l'integrazione dei poveri e degli emarginati, ricordandoci che Cristo non è venuto per i giusti ma per i peccatori, ed esortandoci a vivere il servizio con amore per il prossimo affinché domani, guidati dalla grazia del Signore, possiamo essere, come ha detto Papa Francesco, «pastori con odore di pecore». Rendiamo grazie a Dio per averci permesso di condividere questa celebrazione con coloro che collaborano col nostro seminario: benefattori, volontari e sorelle in missione. Chiediamo a tutti i nostri fratelli e sorelle di pregare per noi, affinché, guidati dallo Spirito Santo, possiamo vivere confidando nella Divina Provvidenza e seguire l'esempio di San Giuseppe Benedetto Cottolengo.

# VISITA DEL GRUPPO DEL ROSARIO DI LOJA

Il 9 maggio abbiamo avuto la gioia di accogliere nel nostro seminario un gruppo di giovani provenienti da Loja. Abbiamo trascorso con loro una giornata molto significativa, ispirati dalla loro splendida missione di recitare quotidianamente il Santo Rosario per le intenzioni e le vocazioni della nostra casa di formazione. Al loro arrivo, hanno ricevuto un caloroso benvenuto e, successivamente, ci siamo riuniti tutti per recitare il Rosario. In seguito, i seminaristi hanno accompagnato i giovani in una visita guidata della struttura, illustrando il significato spirituale e l'estetica di ogni spazio. La visita si è conclusa con la celebrazione dell'Eucaristia, presieduta dal nostro rettore, don Marco Pacciana. Chiediamo al Signore di sostenere e guidare questi giovani di Loja con il Suo Spirito, sotto la protezione della Beata Vergine Maria.



*Foto: Gruppo di giovani di Loja insieme ai seminaristi.*

# VISITA DEL GRUPPO DEL ROSARIO DI QUITO

Il 16 maggio abbiamo accolto in seminario un gruppo di giovani provenienti da diverse zone di Quito. È stata una giornata di profonda comunione, arricchita dal loro prezioso impegno quotidiano nella recita del Santo Rosario per la nostra casa di formazione. Dopo averli accolti con un'agape fraterno, ci siamo uniti in preghiera, recitando il Rosario. In seguito, abbiamo visitato insieme la struttura, spiegando il significato spirituale e i lavori fati in ogni area. La giornata si è conclusa con una celebrazione eucaristica presieduta dal nostro rettore, don Marco Pacciana. Preghiamo che il Signore colmi di benedizioni questi giovani di Quito e che la Beata Vergine Maria li protegga sempre.



*Foto: I giovani di Quito dopo aver partecipato alla celebrazione eucaristica, insieme ai membri del seminario.*

# CENA DI GALA 2026: QUITO, CUENCA, GUAYAQUIL

Nei mesi di maggio, giugno e luglio abbiamo organizzato tre memorabili cene di gala in diverse città del paese.



*Foto: Don Pablo Arias, Don Marco Pacciana e Don Jorge Padilla consegnano una targa e un omaggio a Mons. David de la Torre, vescovo ausiliare dell'Arcidiocesi di Quito.*

Il 21 maggio abbiamo tenuto la nostra cena di gala a Quito presso l'Hacienda Villavieja , un ambiente elegante e accogliente, perfetto per onorare Sua Eccellenza il Vescovo David Israel De la Torre Altamrano, Vescovo Ausiliare dell'Arcidiocesi di Quito, nonché il Sig. Vicente Vivanco Benavides e la Sig.ra Fanny Celi de Vivanco. L'evento si è svolto in un'atmosfera pervasa dalla gratitudine, dove la fede e la vocazione al servizio si sono unite in un sincero riconoscimento della costante collaborazione e del sostegno offerto dagli omaggiati all'opera educativa ed evangelizzatrice della nostra istituzione.




*Foto: Don Marco Pacciana consegna una targa e un omaggio alla signora Fanny Celi de Vivanco.*

Il 12 giugno abbiamo tenuto la nostra cena di gala a Cuenca, presso la prestigiosa Quinta Lucrecia. In una serata all'insegna della fraternità e dell'affetto, abbiamo reso omaggio alla vita e all'opera di Mons. Francisco de Jesús Calle Calle. L'atmosfera era pervasa da profonda commozione e da un grato ricordo, mentre ripercorrevamo il suo generoso ministero e la sua dedizione alla Chiesa, i cui frutti perdurano e ispirano la nostra comunità.



*Foto: da sinistra a destra, S.E. Mons. Marcos Aurelio Pérez, arcivescovo dell'Arcidiocesi di Cuenca; S.E. Mons. Francisco Calle Calle e don Marco Pacciana.*



*Foto: don Marco Pacciana consegna una targa e un omaggio a S.E. Mons. Francisco de Jesús Calle Calle.*

Infine, il 12 luglio, si è svolta la cena di gala a Guayaquil. In quest'occasione, l'omaggio è stato dedicato a S. E. Mons. Gerardo Miguel Nieves Loja, Vescovo Ausiliare di Guayaquil, per la sua vicinanza al popolo di Dio e la sua incrollabile testimonianza di fede.



*Foto: Formatori del Seminario Redemptoris Mater "San Pedro Claver" insieme a Mons. Gerardo Miguel Nieves Loja, vescovo ausiliare dell'Arcidiocesi di Guayaquil.*

Il Seminario Redemptoris Mater St. Peter Claver esprime la sua più profonda gratitudine a tutti coloro che hanno reso possibili questi eventi. I fondi raccolti saranno utilizzati per promuovere le nuove iniziative di evangelizzazione e sviluppo del nostro Seminario. Preghiamo per tutti i nostri benefattori e collaboratori, chiedendo al Signore di ricompensare abbondantemente la loro dedizione e generosità.

## PELLEGRINAGGIO DI FINE ANNO A NOBOL

L'11 luglio abbiamo celebrato la fine del nostro anno accademico con un pellegrinaggio a Nobol, la città di Santa Narcisa de Jesús. Dopo aver visitato la tenuta dove la santa trascorse l'infanzia, abbiamo compiuto un pellegrinaggio al santuario dove riposa il suo corpo, recitando il Santo Rosario.



*Foto: Processione realizzata dal Seminario Redemptoris Mater "San Pedro Claver" durante il pellegrinaggio al termine dell'anno accademico.*

Giunti al santuario, ci siamo uniti in preghiera per chiedere l'indulgenza, affidando le nostre intenzioni personali nelle mani della Santa. Abbiamo concluso il pellegrinaggio con la celebrazione eucaristica nella stessa tenuta, ringraziando Dio per la fine del nostro anno accademico.

## VISITA DEI FRATELLI DI MACAS E DEL GRUPPO DEL ROSARIO DI GUAYAQUIL

Il 18 luglio abbiamo avuto la gioia di accogliere due gruppi di fratelli nel nostro seminario, nello stesso giorno di grazia.



*Foto: Fratelli in visita al Seminario mentre venerano la reliquia della Santa Croce.*

Nella mattinata abbiamo avuto il piacere di ospitare un gruppo proveniente da Macas (nella parte amazzonica del Paese), che si è fermato a casa nostra durante il pellegrinaggio a Quito per il Giubileo di San Francesco. Abbiamo condiviso con loro momenti di comunione e preghiera, celebrando insieme questo anno giubilare. Nel pomeriggio, abbiamo ricevuto la visita di un gruppo di fratelli provenienti da Guayaquil, che hanno la bellissima missione di recitare quotidianamente il Santo Rosario per le vocazioni e le intenzioni del nostro seminario. È stata una giornata ricca di comunione e gratitudine, durante la quale abbiamo potuto constatare l'affetto e il sostegno dei fratelli provenienti da diverse parti della nostra nazione.

## PELLEGRINAGGIO DI INIZIO ANNO ACCADEMICO A SAN FRANCISCO

Il 23 agosto abbiamo iniziato il nuovo anno accademico con un pellegrinaggio alla Chiesa di San Francisco. Durante il cammino, abbiamo recitato il Santo Rosario, per preparare i nostri cuori alle sfide di questo nuovo periodo. Giunti alla Chiesa di San Francisco, abbiamo celebrato l'Eucaristia e affidato il nostro lavoro e le nostre intenzioni all'intercessione di San Francesco d'Assisi, chiedendo la grazia di vivere quest'anno accademico con umiltà, dedizione e spirito di servizio.

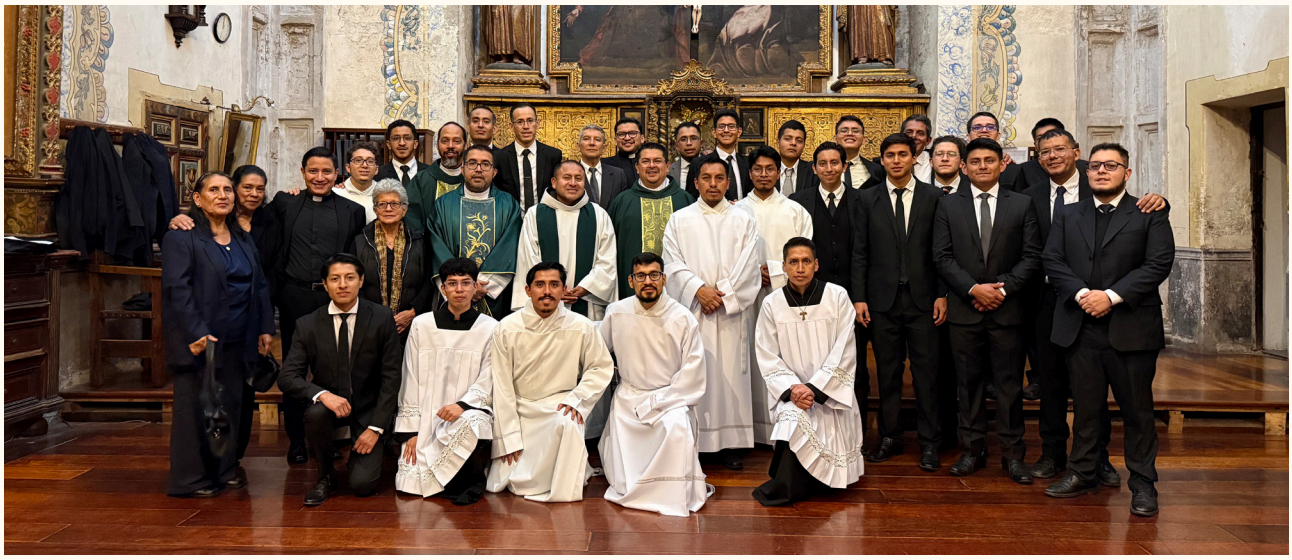

*Foto: Seminaristi e formatori al termine della celebrazione eucaristica a San Francesco, durante il pellegrinaggio di inizio dell'anno accademico.*

## VISITA DEL GRUPPO DEL ROSARIO DI AMBATO

Il 5 settembre abbiamo avuto la gioia di accogliere nel nostro seminario un gruppo di fratelli provenienti da Ambato, che ci accompagnano fedelmente recitando quotidianamente il Santo Rosario per la nostra casa di formazione.





*Foto: Giovani del gruppo del Rosario di Ambato durante la loro visita al Seminario Redemptoris Mater "San Pedro Claver".*

Al loro arrivo, li abbiamo accolti con canti di benvenuto e momenti di fraterna comunione. In seguito, li abbiamo accompagnati in una visita delle diverse aree del seminario, mostrando loro la vita quotidiana e gli spazi in cui ci prepariamo al sacerdozio. Abbiamo concluso la visita celebrando l'Eucaristia, presieduta dal nostro direttore spirituale, don Pablo Danilo Arias López.

# 21° ANNIVERSARIO DELLA SRM SAN PEDRO CLAVER



*Foto: Celebrazione eucaristica presieduta da don Jorge Padilla, vicerettore del Seminario, in occasione del 21° anniversario del Seminario.*

Lo scorso 9 settembre abbiamo celebrato il 21° anniversario della fondazione del nostro seminario, nell'ambito della memoria liturgica di San Pietro Claver, patrono della nostra casa. Abbiamo celebrato l'Eucaristia presieduta da don Jorge Alberto Padilla Rodríguez, vicerettore. E abbiamo concluso con un pranzo fraterno fra formatori, seminaristi e amici intimi della casa.

# VISITA DEL GRUPPO DEL ROSARIO DI SANTO DOMINGO

Il 12 settembre abbiamo avuto il piacere di accogliere in seminario un gruppo di fratelli provenienti da Santo Domingo de los Tsáchilas. Siamo stati molto felici della loro visita, soprattutto perché si tratta di una comunità che ci accompagna nella preghiera del Santo Rosario per il seminario e le vocazioni.



*Foto: Gruppo di giovani di Santo Domingo al loro arrivo presso il nostro Seminario.*

Li abbiamo accolti con dei canti e abbiamo condiviso un momento di conversazione per conoscerci meglio. Poi, abbiamo mostrato loro la struttura, illustrando le diverse aree della casa e raccontando un po' della nostra routine quotidiana e della nostra formazione. Per concludere la visita, ci siamo riuniti nella cappella per celebrare insieme l'Eucaristia, presieduta da don Luis Valeriano, un sacerdote ordinato nel nostro seminario, ringraziando Dio per la loro presenza e il prezioso sostegno spirituale.

# ARRIVANO I NUOVI SEMINARISTI

Nel mese di settembre, durante la convivenza dei seminaristi a Porto San Giorgio, il Signore ha donato al nostro seminario un nuovo fratello, Andrés Guillermo Arévalo Quinchanegua, proveniente da Bogotá (Colombia), che è stato inviato per sorteggio al nostro seminario e che si trova già tra noi, iniziando il suo percorso di formazione. Inoltre, si è unito a noi Justino Ariel Moposita Manzaba, proveniente da Ambato, che, dopo aver partecipato alla convivenza nazionale dei ragazzi, ha iniziato il suo cammino di formazione nel nostro seminario.



ANDRÉS GUILLERMO ARÉVALO QUINCHANEGUA



JUSTINO ARIEL MOPOSITA MANZABA

Inoltre, in questo incontro sono stati inviati ad altri seminari i seguenti fratelli: Ángel Ernesto Guachisaca Masa (Loja) al Seminario Redemptoris Mater di Managua (Nicaragua); Ángel Alejandro Sánchez Tubay (Guayaquil) al Seminario Redemptoris Mater di Burgos (Spagna); Julián Emmanuel Sánchez Nájera (Guaranda) e Leonardo Camilo Cárdenas Delgado (Durán) al Seminario Redemptoris Mater di Granada (Spagna); e Carlos Mathías Narváez Vaca (Puyo) al Seminario Redemptoris Mater di Arequipa (Perù), Jaime Antonio Cobacango Murillo al Seminario Redemptoris Mater di Beirut (Libano) y Juan Andrés Guanín Medina al Seminario Redemptoris Mater di Brasilia (Brasile).



LEONARDO CAMILO CÁRDENAS DELGADO



CARLOS MATHÍAS NARVÁEZ VACA



JULIÁN EMMANUEL SÁNCHEZ NÁJERA



ÁNGEL ALEJANDRO SÁNCHEZ TUBAY



ÁNGEL ERNESTO GUACHISACA MASA

Rendiamo grazie a Dio, che nella sua infinita misericordia continua a suscitare vocazioni per la nostra Chiesa. Affidiamo questi fratelli alle vostre preghiere, affinché il Signore porti a compimento l'opera che ha iniziato in ciascuno di loro.

# PROGETTI COMPLETATI

## INSTALLAZIONE DELLA CORNICE SULL'ALTARE DELLA VERGINE

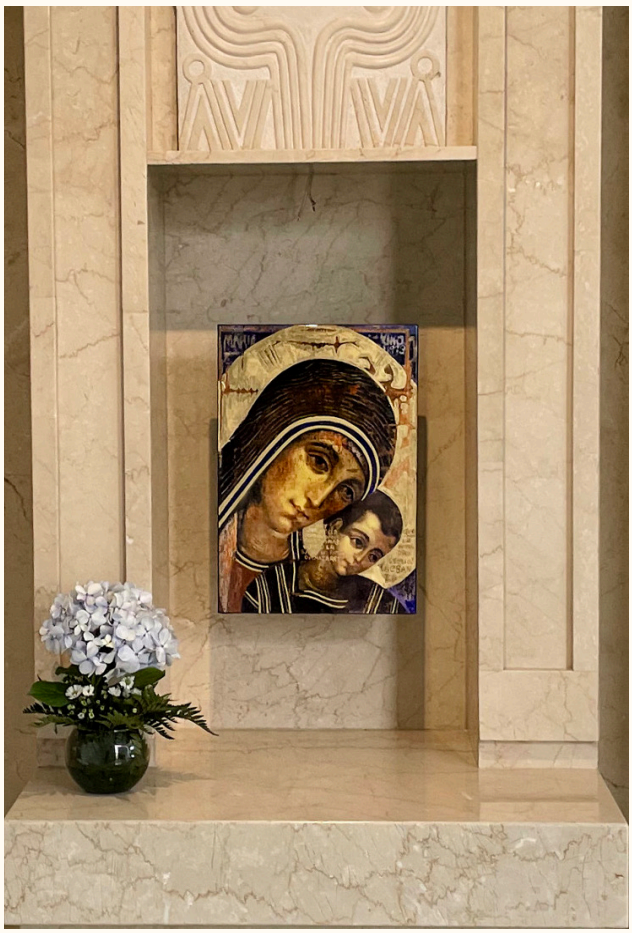

PRIMA




ADESSO

Con il desiderio di promuovere sempre più la nostra devozione alla Santissima Vergine Maria, si è portato a compimento l'allestimento dello spazio destinato alla collocazione della sua immagine e a renderle onore con canti dopo la preghiera dell'Ufficio delle Ore. Nell'ambito di questo progetto, questo luogo è stato abbellito mediante la realizzazione e la collocazione di una cornice adeguata per il quadro della Vergine, con lo scopo di presentare la sua immagine con maggiore dignità e di mettere in risalto la sua presenza all'interno del santuario. In precedenza, il quadro era collocato in modo semplice; tuttavia, con il completamento di questo progetto, è stato possibile conferirgli una presentazione più solenne e armoniosa, conforme al significato spirituale dello spazio. La nuova cornice ornamentale permette di valorizzare l'immagine della Santissima Vergine Maria e, allo stesso tempo, contribuisce ad abbellire l'ambiente destinato alla preghiera e ai canti in suo onore. In questo modo, il progetto ha permesso non soltanto di migliorare l'aspetto estetico del luogo, ma anche di creare uno spazio più dignitoso, accogliente e favorevole alla preghiera, alla contemplazione e alla venerazione della Madre di Dio, rafforzando così la devozione mariana all'interno della nostra comunità.

# PROGETTI COMPLETATI

## LACCATURA DEL CORRIDOIO E DELLE CAMERE DEL SEMINARIO







Durante i mesi di giugno e luglio sono stati effettuati i lavori di manutenzione e di laccatura completa dei pavimenti in legno delle camere e dei corridoi del Seminario. Questo intervento, volto alla conservazione e alla protezione degli ambienti che utilizziamo quotidianamente, è stato possibile grazie alla collaborazione e al contributo dei nostri benefattori. La realizzazione del progetto permette di garantire una maggiore durata del materiale, migliorare l'isolamento e mantenere in condizioni ottimali gli spazi destinati alla residenza dei seminaristi. Ricordiamo nelle nostre preghiere tutti i benefattori che hanno reso possibile questo miglioramento, chiedendo la benedizione del Signore sulle loro famiglie e sulle loro intenzioni.

# PROGETTI COMPLETATI

## RINNOVO DELLA PITTURA DELLE CAMERE DEL SEMINARIO



Nel corso dei mesi di giugno e luglio, sono stati eseguiti anche i lavori di tinteggiatura delle camere del Seminario, completando così un'importante fase nella cura della nostra casa. Questo intervento ha permesso di sistemare le pareti, rinnovare l'aspetto delle camere e rendere gli ambienti più puliti e luminosi, favorendo il riposo e lo studio dei seminaristi. lavori sono stati realizzati parallelamente alla laccatura dei pavimenti, consentendo di rinnovare completamente la zona destinata alle camere. Tutto ciò è stato possibile grazie al sostegno e alla generosità dei nostri benefattori, che ricordiamo nelle nostre preghiere, chiedendo che la benedizione del Signore ritorni sulle loro vite e sulle loro intenzioni.

# PROGETTI IN SOSPESO

## ACQUISTO DI VEICOLI PER IL TRASPORTO DEI SEMINARISTI ALLE LORO DIVERSE ATTIVITÀ:



Al momento disponiamo soltanto di un pick-up da 5 posti e di un furgone da 8 posti. Attualmente il Seminario conta un totale di 25 persone e prevediamo l'arrivo di nuovi candidati in futuro.Per questo motivo, stiamo cercando di acquistare 2 minibus da 15 posti e 2 automobili, così da garantire una maggiore mobilità e facilitare gli spostamenti dei formatori.

## NUOVI MOBILI PER LE CAMERE DEI SEMINARISTI:

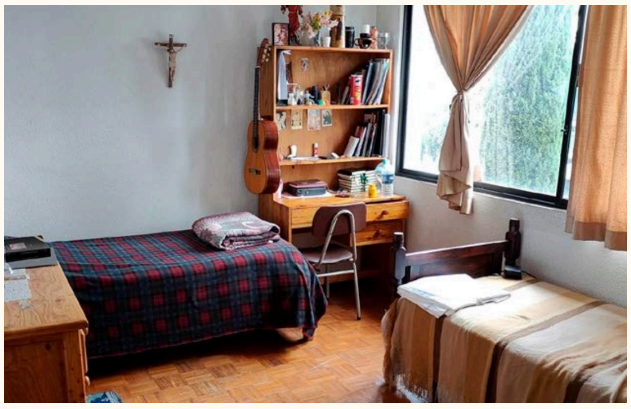

Le 12 camere dei seminaristi necessitano di nuovi mobili (letti, armadi, scrivanie e scaffali), così da offrire loro un ambiente più dignitoso, in sintonia con il progetto della nuova estetica, che mira a mostrare a questi giovani l'amore paterno di Dio. Desideriamo che ogni seminarista, vivendo in questi spazi rinnovati, si senta valorizzato dalla propria Chiesa, facendo nascere in lui un impegno di gratitudine che si traduca in una donazione generosa di sé a favore dei più bisognosi.

# PROGETTI IN SOSPESO

## CONTINUIAMO A PREGARE PER L'ACQUISTO DEL TERRENO:



Abbiamo continuato la nostra novena a San Giuseppe. Abbiamo la certezza che, attraverso la sua potente intercessione, il Signore ci concederà il terreno necessario per l'ampliamento del nostro Seminario. Il Signore suscita sempre più vocazioni e il desiderio di disporre di maggiori spazi sta diventando una vera necessità. Per questo, esortiamo tutti i fratelli ad accompagnarci con le loro preghiere, chiedendo al Signore, per intercessione di San Giuseppe, di concederci questo terreno, tanto necessario per continuare ad accogliere e formare coloro che Egli chiama al suo servizio.

### PREGHIERA DEI TRENTA GIORNI A SAN GIUSEPPE

**Potentissima per ottenere grazie**

**Preghiera da recitare per trenta giorni di seguito in onore dei trent'anni che, secondo una pia credenza, il Patriarca San Giuseppe visse con Gesù e Maria.**

Sii sempre benedetto, glorioso Patriarca San Giuseppe della Montagna, padre indulgente ed amabile, amico compassionevole di tutti coloro che soffrono! Per quel triste dolore con cui il tuo cuore fu tra-passato quando considerasti le sofferenze del salvatore Infante, e in profetica visione contemplasti la sua più ignominiosa Passione e morte, ti supplico, abbi pietà della mia povertà e della mia necessità; consigliami nei miei dubbi e consolami in tutte le mie ansietà.

Tu sei il Padre buono e il Protettore degli orfani, l'avvocato degli indifesi e il patrono di coloro che sono nella necessità e nello sconforto. Non trascurare dunque la supplica del tuo devoto: i miei peccati hanno attirato su di me la giusta indignazione di Dio e perciò sono circondato di afflizioni.

A Te, amoroso protettore della povera e umile Famiglia di Nazareth, a Te ricorro chiedendo aiuto e protezione. Ascoltami, dunque, e accogli con la sollecitudine di un padre l'ardente supplica di un figlio ed ottienimi l'oggetto del mio desiderio.

Te lo chiedo:

- per l'infinita misericordia dell'Eterno Figlio di Dio che lo indusse a prendere la nostra natura e a nascere in questa valle di lacrime.
- Per quel dolore e quell'afflizione che inondò il tuo cuore quando, ignorando il mistero operato nella tua Sposa Immacolata, risolvesti di separarti da Lei.
- Per quella stanchezza, sollecitudine e sofferenza che patisti quando cercasti invano un posto a Betlemme affinché la Santa Vergine partorisse e non trovandolo fosti nella necessità di cercare una stalla dove nascesse il Redentore del mondo.
- Per il dolore che avesti al presenziare al doloroso spargimento del prezioso sangue nella Circoncisione.
- Per la dolcezza e il potere del sacro nome di Gesù, che imponesti all'adorato infante.
- Per quella angustia mortale che sperimentasti nell'udire la profezia del Santo Simeone nella quale annunciava che il Bambino Gesù e la sua santissima Madre sarebbero state le future vittime del suo grandissimo amore per noi peccatori.
- Per il dolore e l'afflizione che inondò la tua anima, quando l'Angelo Ti manifestò che i suoi nemici cercavano il Bambino Gesù per ucciderlo e vedendoti obbligato a fuggire in Egitto con Lui e con la sua Madre Santissima.

Te lo chiedo:

- per tutte le pene, le fatiche e i travagli che patisti in questo così lungo e penoso viaggio.
- Per tutti i dolori che patisti in Egitto in alcune occasioni quando, malgrado la fatica del tuo lavoro, non potevi provvedere al cibo per la tua povera famiglia.
- Per tutte le cure per preservare il Divino Bambino e la sua Immacolata Madre, durante il secondo viaggio, quando ricevesti l'ordine di tornare al tuo paese natale.
- Per la vita così piena di pace che avesti a Nazareth, mescolata a tante gioie e dolori.
- Per tutta la tua estrema afflizione nel rimanere per tre giorni privo della compagnia dell'adorabile Bambino.
- Per la gioia che avesti, quando lo ritrovasti al Tempio, e per l'inspiegabile consolazione che sentivi nella casetta di Nazareth, vivendo con il Bambino Divino.
- Per quella meravigliosa sottomissione nel rimanere soggetto alla tua volontà.
- Per quel dolore che sentivi continuamente ricordandoti di tutto quel-lo che il Bambino Gesù avrebbe dovuto patire quando non saresti stato al suo fianco.
- Per quella contemplazione in cui consideravi che quei piedi e quelle mani, ora così attive nel servirti, sarebbero state un giorno forate da chiodi crudeli; quel capo che riposava tranquillamente sopra il tuo cuore sarebbe stato coronato di acute spine; quel corpo delicato, che teneramente sostenevi sul tuo petto e stringevi contro il tuo cuore, sarebbe stato flagellato, maltrattato e inchiodato su una croce.

Te lo chiedo:

- per questo eroico sacrificio della tua volontà e i migliori affetti, per i quali offristi all'Eterno Padre l'ultimo e terribile istante in cui l'Uomo-Dio avrebbe dovuto morire per la nostra salvezza.
- Per il perfetto amore e la conformità con cui ricevesti il divino comando di partire da questo mondo e della compagnia di Gesù e di Maria.
- Per la grandissima gioia che inondò la tua anima quando il Redentore del mondo, trionfando sulla morte e sull'inferno, entrò in possesso del suo regno, conducendoti alla gloria con speciali onori.
- Per la gloriosa Assunzione di Maria Santissima e per quell'ineffabile beatitudine che a Lei deriverà eternamente della presenza di Dio.

O amabilissimo padre! Ti supplico per tutte le sofferenze, afflizioni e gioie, che tu mi ascolti, e mi che mi ottenga il favore delle mie ardenti suppliche (qui si chiede la grazia che si desidera ottenere per intercessione di San Giuseppe).

Ti supplico, inoltre, in favore di tutti quelli che si raccomandano alle mie preghiere affinché conceda loro quello che più conviene, secondo i disegni di Dio. E infine, mio amato Protettore e Padre San Giuseppe della Montagna, sii a noi propizio negli ultimi istanti della nostra vita, perché possiamo cantare eternamente le tue lodi unitamente a quelle di Gesù e di Maria.

Amen.

San Giuseppe della Montagna, prega per noi!

# PROGETTI PENDENTI

## CAMERE PER LE SORELLE IN MISSIONE:



Le camere delle sorelle che ci aiutano nel Seminario sono molto piccole e c'è la necessità di ampliarle, così da offrire loro un ambiente più confortevole e dignitoso durante la loro permanenza.

## COSTRUZIONE DELLA CAPPELLA DEL SANTISSIMO SACRAMENTO:



Desideriamo costruire una cappella per l'adorazione del Santissimo Sacramento, dove i seminaristi possano trovare un luogo di raccoglimento e di preghiera personale, separato dagli spazi destinati alla preghiera liturgica.

# 4° CONCERTO DI NATALE

## PRENOTA IL TUO POSTO!



**Ambato** - venerdi, 04 de dicembre
**Macas** - domenica, 06 de diwcembre
**Guayaquil** - sabato, 12 de dicembre
**Cuenca** - domenica, 13 de dicembre
**Quito** - domenica, 20 de dicembre
**Esmeraldas** - domenica, 27 de dicembre
**Ibarra** - mercoledi, 30 de dicembre
**Loja** - venerdi, 08 de gennaio

## SE VUOI SAPERNE DI PIÙ SUL NOSTRO SEMINARIO, VISITA IL NOSTRO SITO:

WWW.SRMEECUADOR.COM

# VOLERE AIUTARCI?

**QUESTO SEMINARIO MISSIONARIO VIVE PRINCIPALMENTE DI PREGHIERE, DONAZIONI E LA GENEROSITÀ DI TANTI BENEFATTORI. OGNI CONTRIBUTO AIUTA E DIO BENEDIREMO TUTTI CHI FORNISCE SUPPORTO ALLA FORMAZIONE DEI SACERDOTI.**

### EFFETTUARE ASSEGNI INTEGRATI A:

"VICARIATO APOSTOLICO DI ESMERALDAS"

### BONIFICO BANCARIO

BANCA PICHINCHA
CONTO CORRENTE: 3341920304
NEL NOME DI: "VICARIATO APOSTOLICO DI ESMERALDAS
RUC:0890012183001

### BONIFICO BANCARIO ESTERO:

BANCA DI PICHINCHA CA.
CODICE SWIFT: PICHECEQ
BANCA CAPOGRUPPO: AV. AMAZONAS #4560 E PEREIRA
QUITO-ECUADOR

SEMINARIO MISSIONARIO DIOCESANO *REDEMPTORIS MATER* "SAN PEDRO CLAVER". DEL VICARIATO DI ESMERALDAS
AV. LA GASCA OE 5-48 E GASPAR DE CARVAJAL I70521 QUITO - ECUADOR • TEL: +593 2-321-0797